

Tastevejledning – Internet Explorer

Indholdsfortegnelse

BROWSEREN - DE VIGTIGSTE FUNKTIONER OG BEGREBER.	2
TILPAS BROWSEREN	3
GÅ DIREKTE TIL EN KENDT ADRESSE.....	5
LAV ET BOGMÆRKE.....	6
ORGANISÉR DINE FORETRUKNE HENVISNINGER.....	7
EKSEMPLER PÅ SØGESITES.....	10
SIMPEL SØGNING I ALTA VISTA	10
SKIFT TIL ADVANCED SEARCH.....	11
SØGNING I: WWW.KRAK.DK	13
SØGNING I: WWW.DSB.DK/REJSER_INDLAND.....	13
SØGNING I: WWW.CHARTER.TRAVEL-MARKET.DK	14
SØGNING I: WWW.FYENSSTIFTSTIDENDE.DK.....	17
SØGNING I: WWW.BERLINGSKE.DK.....	19
SØGNING I: WEB66.COLED.UMN.EDU/SCHOOLS.HTML.....	20

Browseren - de vigtigste funktioner og begreber.

Browseren er et særligt program, som er lavet specielt til at vise websider med.



Når browseren starter, ser den måske ikke helt således ud med den blå programtitellinje øverst, menulinjen, knapværktøjerne og den hvide adresselinje. Fortvivl ikke – det ser vi nærmere på i næste afsnit.

Den side, som automatisk vises frem af browseren ved opstart, kan indstilles forskelligt på forskellige maskiner. Nogle har deres egen hjemmeside her, andre bruger Jubiis, Microsofts eller skolebibliotekets hjemmeside som startsted. På billedet herover er det Gymnasie-IT's hjemmeside.

Den startside, browseren er indstillet til, kan altid kaldes frem igen ved at klikke på det lille hus i værktøjslinjen. For at skifte startside vælges **Funktioner | Internet-indstillinger**. Herved fremkommer nedenstående vindue

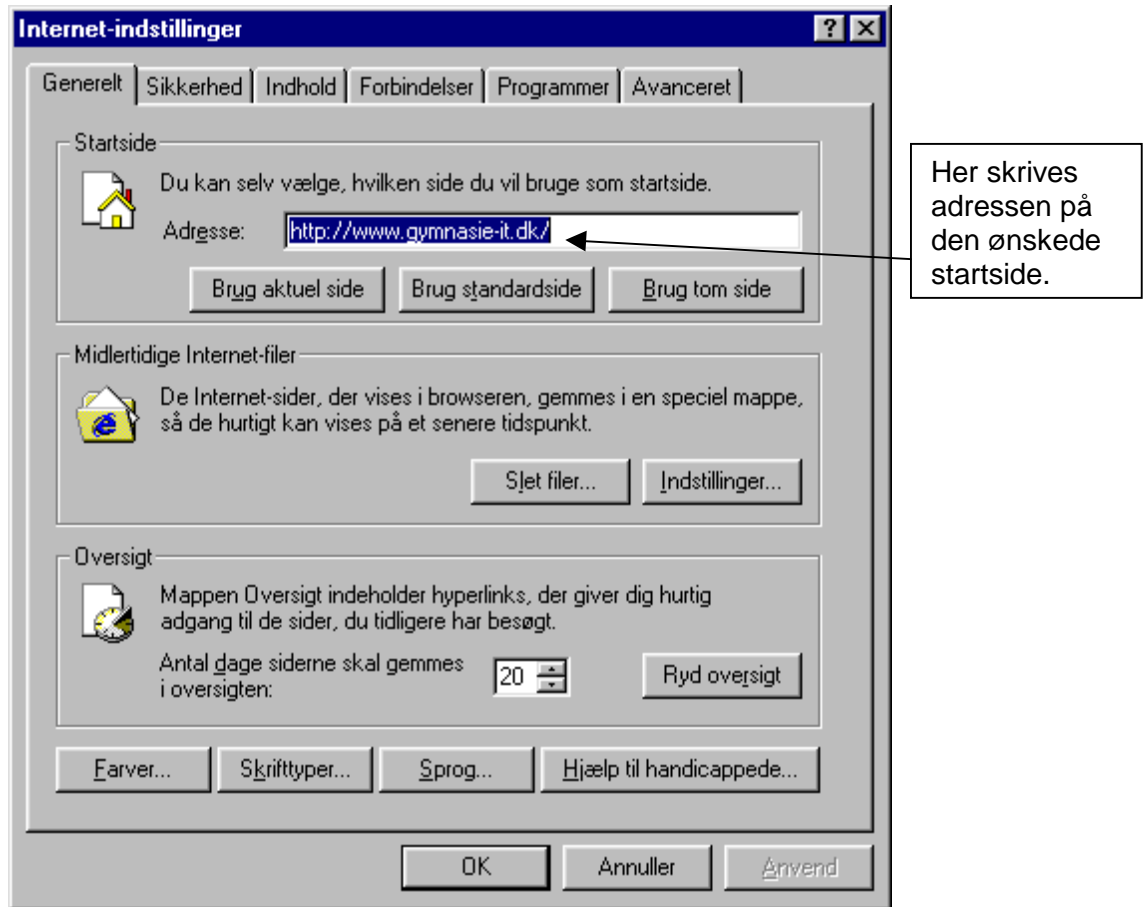

På en web-side kan der være link (henvisninger) til andre websider. De kan være synlige og usynlige, men markøren skifter form når den er over et link.

De synlige link viser browseren i en anden farve og med understregning (hvis ikke man har ændret browserens standardindstillinger for dette).

Eksempel: Herfra kan du komme videre til [Undervisningsministeriets hjemmeside](#).

Tilpas Browseren

Hvis menuerne mangler som på dette billede:

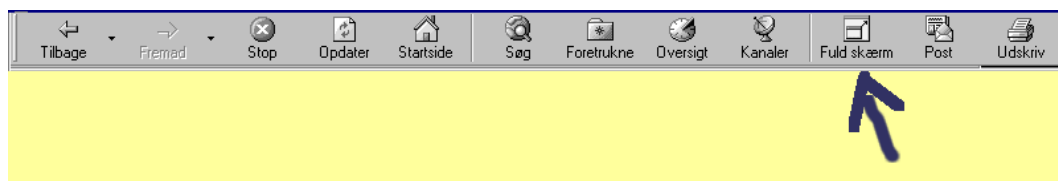

- så klik på knappen **Fuld skærm** som vist.

Prøv nu at tilpasse udseendet af browseren i menuen **Vis**. Gå ind i menuen **Vis**, klik på **Værktøjslinjer - Standard** og **Adresse** nogle gange og læg mærke til, hvordan øverste del af vinduet ændrer sig.

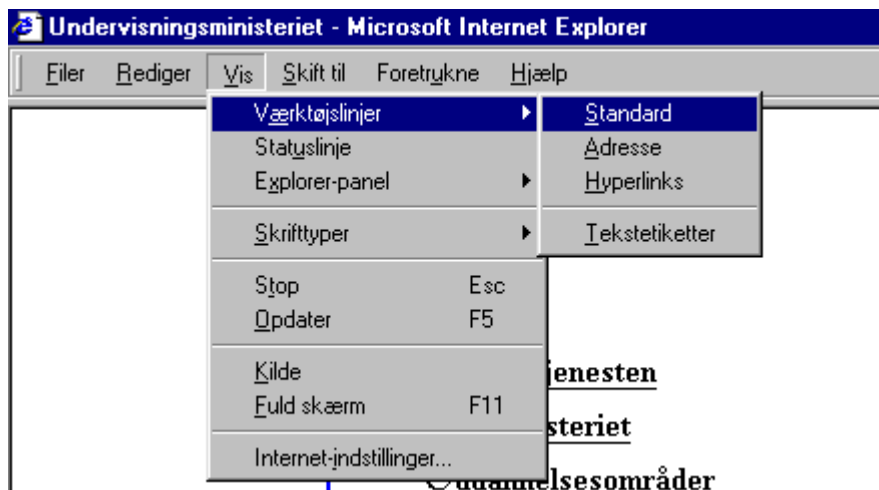

Menupunktet **Vis, Statuslinje** slår den nederste grå linje fra og til. Når den er slået til, kan man se meddelelser om, hvad markøren peger på eller hvilken proces, der er i gang.

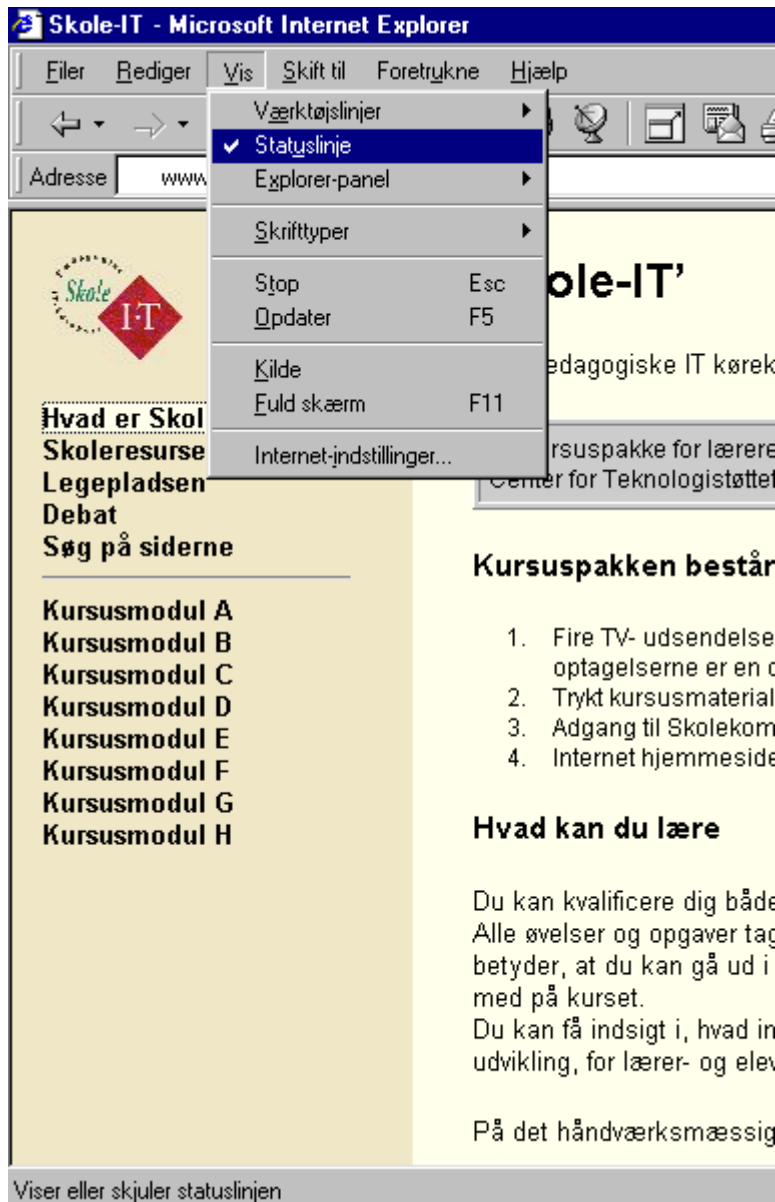

Prøv den nogle gange og efterlad den med statuslinjen slået til.

Før du går videre, skal du sørge for, at adresselinjen og værktøjerne også er slået til.

Gå direkte til en kendt adresse

Når du vil til et websted, som du kender adressen på, så klik på adresselinjen og skriv den nye adresse. (En webadresse kaldes også en URL).

Hvis du sørger for, at den gamle adresse er inverteret, så forsvinder den, når du begynder at skrive.



Skriv nu fx adressen på Gymnasie-IT's hjemmeside i linjen
www.gymnasie-it.dk
 og tryk **Return**.

Lav et bogmærke

Man kan få browseren til at huske den adresse, man kigger på ved hjælp af funktionen **Føj til foretrukne** i menuen **Foretrukne**.



Denne dialogboks kommer frem. Her kan du nederst se, hvad bogmærket kommer til at hedde. Ret det eventuelt og klik på **OK**.

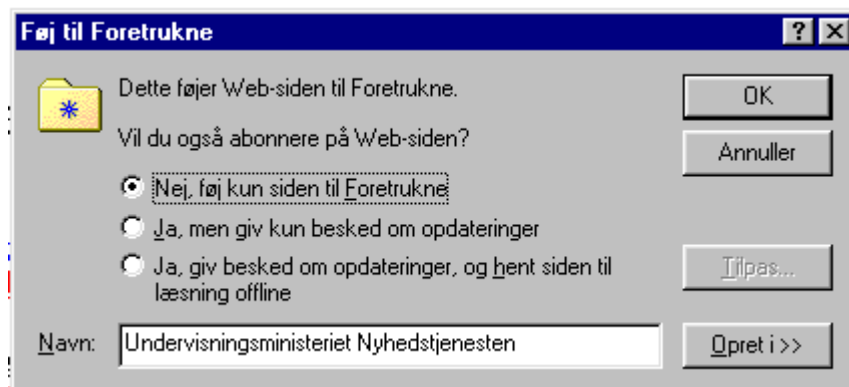

Når du har klikket **OK**, kan du kontrollere, at adressen bliver husket. Vælg menuen **Foretrukne** igen og kig nederst i menuen, her skulle det nye link gerne stå nu. (I dette eksempel Undervisningsministeriet).

Organisér dine Foretrukne henvisninger

Hver gang du bruger **Føj til foretrukne**, bliver der en ny linje i menuen **Foretrukne**. Henvisningerne bliver vist sorteret alfabetisk, men man kan nemt komme op på et antal, der er større, end pladsen i menuen tillader.

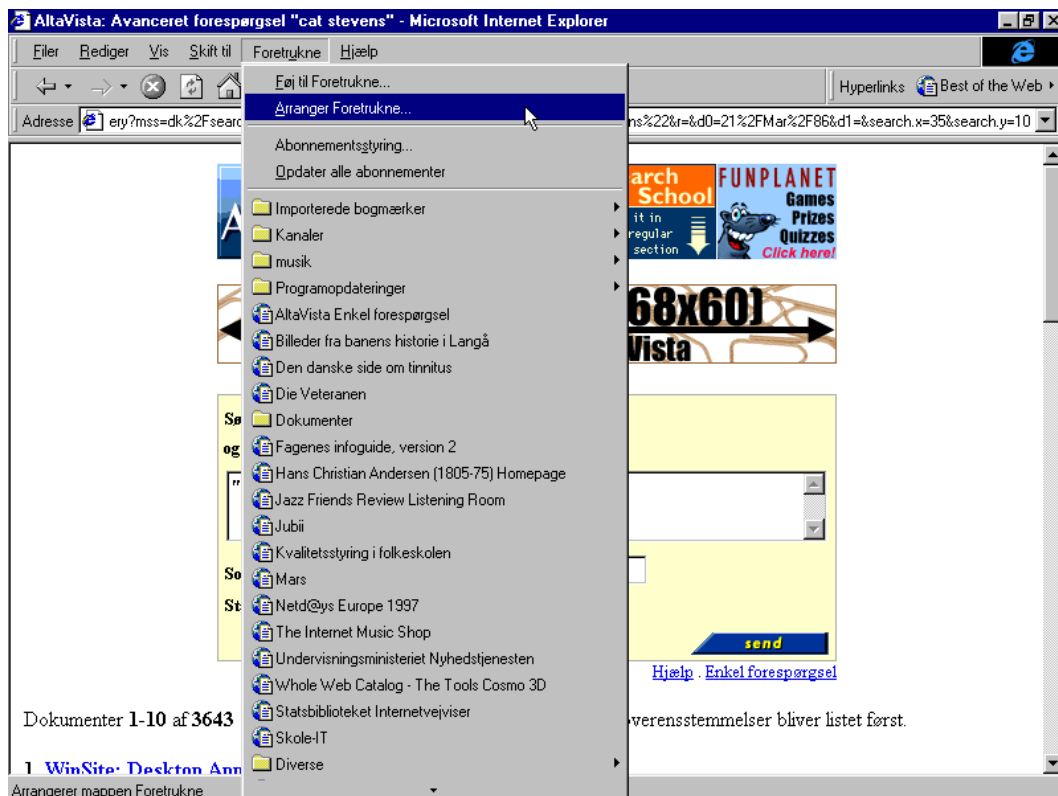

Den lille trekantede pil i bunden af menuen betyder, at der er flere linjer, end vi kan se. Flytter man markøren ned på den, ruller de sidste felter op i menuen.

Bemærk de små mapeikoner. Dem har jeg lavet for at inddele mine henvisninger, så jeg kan bevare oversigten.

For at komme til denne funktion skal man vælge **Arrangér foretrukne** i menuen **Foretrukne**. Denne boks kommer frem:



Sådan flytter jeg henvisningen 'Jazz Friends' til 'Musik' mappen :
Først klikker jeg på den, så den bliver mærket af.

(Man kan mærke flere af samtidigt ved at holde tasten **Ctrl** nede, mens man klikker).

Derefter klikker jeg på knappen **Flyt**, og denne boks kommer frem:



Her vælger jeg så 'Musik' mappen og klikker på **OK** knappen, og henvisningen bliver flyttet.

En anden måde at gøre det på er ved at **trække** henvisningen hen på mappen, som vist herunder: (med venstre musetast nede)

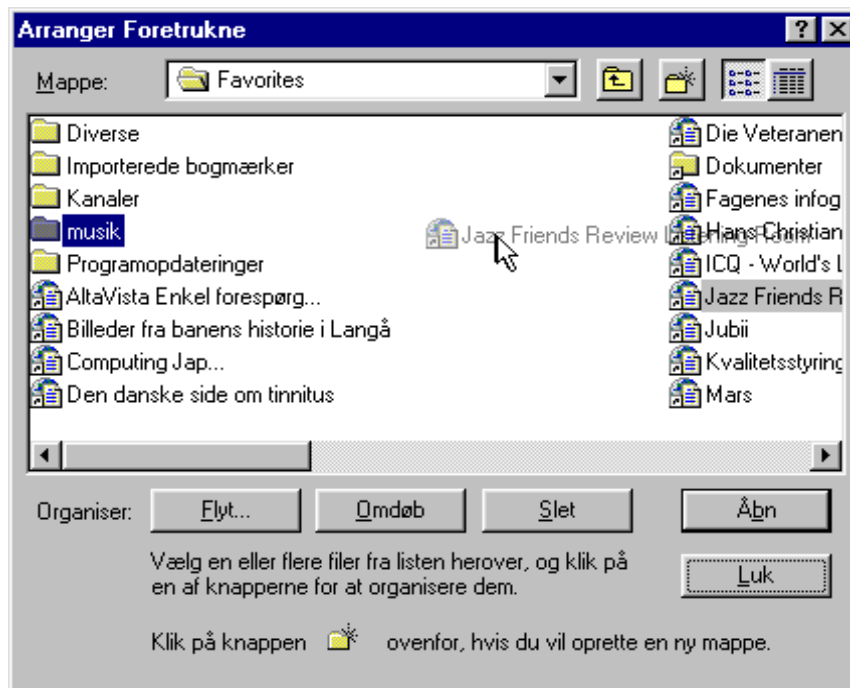

Nye mapper kan laves ved at klikke på knappen **'Ny mappe'** øverst i boksen.



Eksempler på Søgесites

NB! De viste skærbilleder er kopieret ca. 1. juli 1999. Men med den stadige ændring siderne hos de forskellige databaseværter, kan der være sket forandringer på enkelte sider.

Simpel søgning i AltaVista

Når adgangen til AltaVista er foretaget, skrives søgeordet i feltet og der klikkes på knappen **Search**

AltaVista™ The most powerful and useful guide to the Net
Connections [Shopping.com](#) [Zip2.com](#)

Ask AltaVista™ a question. Or enter a few words in [Help](#)
[Advanced Text Search](#)

Search For: Web Pages Images Video Audio

Example:

ALTAVISTA CHANNELS - [Finance](#) - [Travel](#) - [Shopping](#) - [Careers](#) - [Health](#) - [News](#) - [Entertainment](#)

USEFUL TOOLS - [Family Filter](#) - [Translation](#) - [Yellow Pages](#) - [People Finder](#) - [Maps](#) - [Usenet](#) - [E-mail](#)

Resultatet vises derefter:

AltaVista Connections

Ask AltaVista™ a question. Or enter a few words in [Help](#)

Search For: Web Pages Images Video Audio

SPECIALS

Shop at **Amazon.com**

- [Books: skoletje...](#)
- [CD, Video, Auctions](#)

About.com

- [Find: skoletje...](#)
- [Send a card!](#)

Shopping.com

- [Search: skoletje...](#)

AltaVista Shopping

- [Visit our online shopping guide](#)

User survey about gun control

Should all guns be outlawed?

[Click here to vote](#)

► **AltaVista found 523 Web pages.**

- 1. [Index of Danish Church and Christianity](#)**
 CHURCH ON THE NET A WEB-SITE ON CHURCH
 Church.on.the.Net. Preface. Front page. The Bible.
URL: www.kirken-paa-nettet.dk/index.html
 Last modified 28-Jan-99 - page size 24K - in English
- 2. [MILJØUNDERVISNING I GRUNNSKOLEN : litteratur](#)**
 Litteratur. Almås, R. 1990 Evaluering på norsk. Bert
 Bjørndal, B. og Lieberg, S. 1975 Innføring i...
URL: www-bib.hive.no/tekster/hveskrift/milj-uw/litt.htm
 Last modified 4-Nov-98 - page size 13K

Antalle

t af fundne sider vises. Desuden vises titellinien samt den første tekstdel på de fundne sider. Der skiftes til en side ved at klikke på titellinien.

Valg af sprog på de søgte sider

Ved hjælp af vinduet **Or enter a few words in *any language*** kan man vælge det sprog, som skal være benyttet på siden:

- Klik på **Pil ned** til højre for vinduet
- Vælg **sprog** ved at klikke på det.

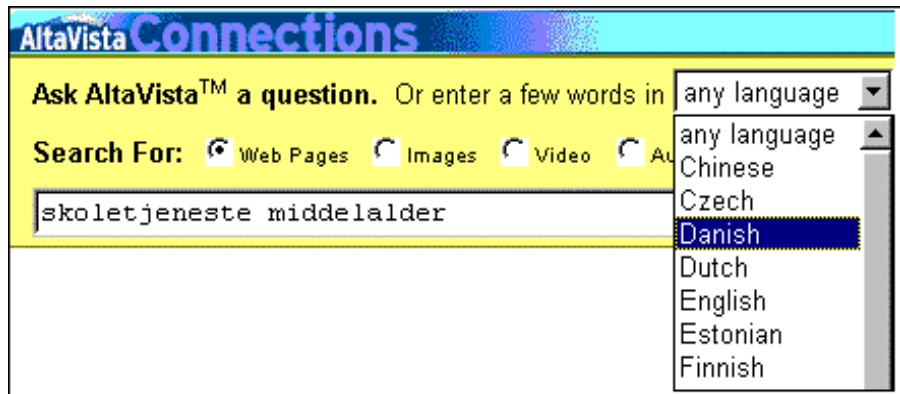

Indtastning af flere søgeord

Indtastning af flere søgeord kan også foretages på denne søgeside:



Skift til Advanced search

Der skiftes til Advanced search ved at klikke på linien **Advanced Text Search**, der placeret i den venstre side af banneret.

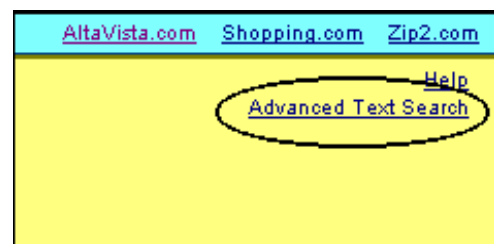

Den avancerede søgeside er opbygget på følgende måde:

AltaVista™ The most powerful and useful guide to the Net
Connections

Enter ranking keywords in

Enter boolean expression:

Range of dates:
From:
To:
e.g.: 21/Mar/96

Count documents matching the boolean expression.

To take advantage of advanced search features, please consult the [Help](#) section.

I det **øverste** felt kan man indskrive søgeudtryk på samme vise som på den forrige side.

Det **nederste** felt benyttes til de logiske søgeudtryk.

De to felter til højre kan benyttes til at vælge et tidsrum, hvor imellem siderne skal have være opdateret.

Når søgeudtrykket er indskrevet klikkes der på **Search**-knappen.

Title i søgeudtrykket

Hvis søgeordet (ordene) skal optræde i sidens titel, kan man benytte præfixet *title*:

Ved den viste søgning, kan den første henvisning være:

1. Roskilde Naturskole Skoletjeneste

Energisparekampagne Mål: At begrænse udgangen af 2001. Opvarmning og belysn
URL: www.naturskolen.dk/elever/agenda/
Last modified 19-Feb-99 - page size 3K -

Enter boolean expression:

Søgning i: www.krak.dk

Hos Krak kan der indtastes oplysninger om **Navn, Vej, Hus nr, Postnr, By** og / eller **Telefonnummer**.

NUMMEROPLYSNING			
Navn:	<input type="text"/>		<input type="button" value="Start Søgning"/>
Vej:	<input type="text" value="emdrupvej"/>	Nr:	<input type="text"/>
Postnr:	<input type="text"/>	By:	<input type="text"/>
Tlf.nr:	<input type="text"/>		<input type="button" value="Hjælp"/>

Der skiftes imellem de enkelte felter enten ved:

- ◆ at klikke med musen i feltet eller ved
- ◆ at trykke på **Tab**-tasten.

Efter endt indskrivning klikkes på knappen **Start Søgning**.

Når søgeresultatet er vist:



kan man klikke på 'globusen', og få placeret adressen på et kort.

Søgning i: www.dsb.dk/rejser_indland

På denne side kan man indtaste oplysninger om tidspunkt, dato, afrejse- og ankomststation, samt om der skal være mulighed for at medbringe cykler.

Rejser indland	
Her kan du købe billetter, reservere plads , eller planlægge en rejse mellem to stationer.	
Rejseplanen gælder til og med den 27. maj 2000.	
Tidspunkt (tt.mm)	<input type="text" value="12:25"/> Afgang <input type="radio"/> Ankomst <input type="radio"/>
Dato (ddmmåå)	<input type="text" value="280699"/>
Fra	
Station	<input type="text" value="roskilde"/>
Til	
Station	<input type="text" value="nykøbing s"/>
Cykel skal med <input type="checkbox"/>	

Når oplysninger er indtastes, klikkes på **OK**-knappen.

Hvis en indtastning af en by ikke kan genkendes, vises en række valgmuligheder:

Når den korrekte station er valgt, klikkes igen på **OK**-knappen.

Som resultatet vises forskellige afgang, der placeret omkring det indtastede tidspunkt:

Afg. tid	Ank. tid	Rejsetid	Antal skift	Vælg afg.
12:06	13:42	1:36	1	<input type="radio"/>
13:06	14:42	1:36	1	<input type="radio"/>
14:06	15:42	1:36	1	<input type="radio"/>
15:06	16:45	1:39	1	<input checked="" type="radio"/>
16:06	17:47	1:41	1	<input type="radio"/>
17:12	18:47	1:35	1	<input type="radio"/>
18:10	19:47	1:37	1	<input type="radio"/>

[Vis rejse](#)

Ringkøbing st.

Ringkøbing st.

Sakskøbing st.

Nykøbing F st.

Nykøbing Sj st.

Skørping st.

Hjørring st.

Sjørring st.

Bording st.

mming st.

jning st.

ding st.

(indtastning)

Afmærk afgangen og klik på **Vis rejse**-knappen. Herefter vises ruten med bl.a. angivelse af ventetid, osv.

OSøgning i: www.charter.travel-market.dk

Indhold

REJSEBØRSEN

Travel  Market

- Guide til Travel Market
- Travel Club
- Rejsebranchens Selskaber
- Ferie i Danmark
- Ferie i Udlandet
- Find Rejsen
- Transport & Fartplaner
- 35.000 Rejselinks
- Nyheder
- Jobmarked
- Charterdatabasen  **Klik på Charterdatabasen**
- Ticket 2 Travel

Vælg blandt felterne: **Destinationer, Max. priser, Selskaber, Afr. periode,**

Varighed, Afr. lufthavn, Hotel kategori, og udfyld så få som muligt. Vælg blandt **sorterings** mulighederne og klik på **Søg**-knappen.

Afr. periode				
Fra	<input type="text" value="01-08-99"/> DD-MM-AAAA	Til	<input type="text" value="15-08-99"/> DD-MM-AAAA	
Varighed				
<input type="checkbox"/> 2-6 Dage	<input checked="" type="checkbox"/> 1 Uge	<input type="checkbox"/> 2 Uger	<input type="checkbox"/> 3 Uger	
Afr. lufthavn				
<input checked="" type="checkbox"/> Alle	<input type="checkbox"/> Aarhus	<input type="checkbox"/> Ålborg	<input type="checkbox"/> Billund	
<input type="checkbox"/> København				
Hotel kategori				
<input checked="" type="radio"/> Alle	<input type="radio"/> Inkl. Hotel	<input type="radio"/> Specificeret	<input type="radio"/> Kun Fly	<input type="radio"/> Enkelt
Sortering				
<input type="text" value="Dato (Fra laveste til højeste dato)"/>				
				

Resultatet af søgning vises på det næste skærmbillede:

Selskab	Pris	Dato	Destination	Varighed Dage	Lufthavn	Noter
Alletiders Rejser	1498 Kr.	30JUL1999	Marmaris	7 Dage	København	
Alletiders Simons	 1598 Kr.	30JUL1999	Costa del Sol	7 Dage	København	
	1398 Kr.	30JUL1999	Kos	7 Dage	Billund	
Bravo Tours	 1500 Kr.	30JUL1999	Alicante	7 Dage	København	
Bravo Tours	1850 Kr.	30JUL1999	Mallorca	7 Dage	Billund	
	 998 Kr.	30JUL1999	Mallorca	7 Dage	Billund	

Ved at klikke på rejsebureauets navn, vises en sides med adresse og telefonnummer på bureauet. Ved at klikke på **Noter** ud for rejsen, kan du evt. få yderligere oplysninger.

Søgning i: www.fyensstiftstidende.dk

Fra denne side kan man søge efter artikler med et bestemt søgeord.

Skriv ordet i det lille felt og klik på **Søg**-knappen.



Resultatet vises på den følgende side:

Klik på **artiklens navn** for at læse den!

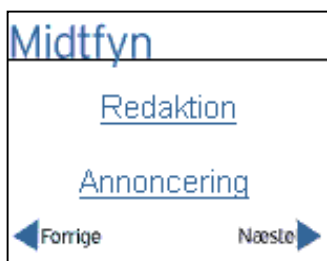

Der kan blades imellem artiklerne ved at klikke på knapperne **Forrige** og **Næste**.



Hvis der ikke findes en artikel med det angivne søgeord, vises en fejlmeddelelse:

Klik på **Ny**

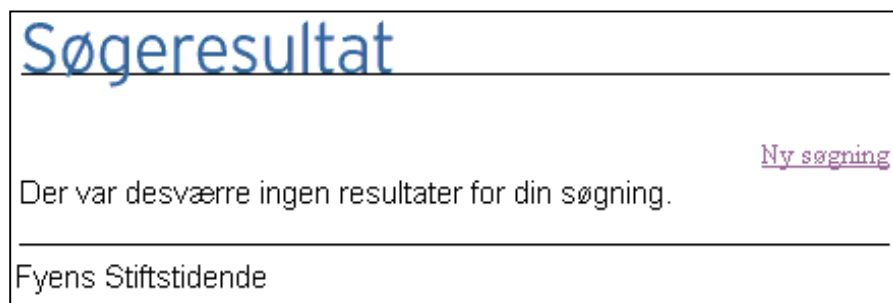

søgning, derpå vises et andet søgevindue:

Arkiv

Indeholder samtlige artikler bragt i netavisen én måned tilbage.

(Perioden bliver gradvist udvidet til et halvt år.
Ønsker du at søge kun i dagens netavis, så brug det lille felt i venstre ramme.)

Du kan finde artikler ved hjælp af søgeord.

Søgeord:

Vælg kategori:

Find artikler hvor søgeord forefindes.

Tag hensyn til store og små bogstaver: Ja Nej

Søgning i: www.berlingske.dk

Skriv søgeordet i søgefeltet og klik på **Luppen**.



torsdag den 29. Juli 99

WWW·BERLINGSKE·DK 🔍

• Forsiden • Indland • Udland • Kultur • Sport • Erhverv • Infotech

Indhold - Debat - JobZonen - TV - Vejret - Guide - Abonnement Service

Importforbud truer belgiske kødprodukter

Veterinær- og Fødevarerdirektoratet er klar med et forbud mod import af belgiske kødprodukter fra i morgen. Direktoratet har mistet tålmodigheden med Belgiens kluntede behandling af PCB- og dioxinskandalen. Dansk Supermarked og FDB er allerede begyndt at tage belgiske produkter ned fra hylderne. [Læs mere ▶](#)

Søgeresultatet vises på den følgende side:

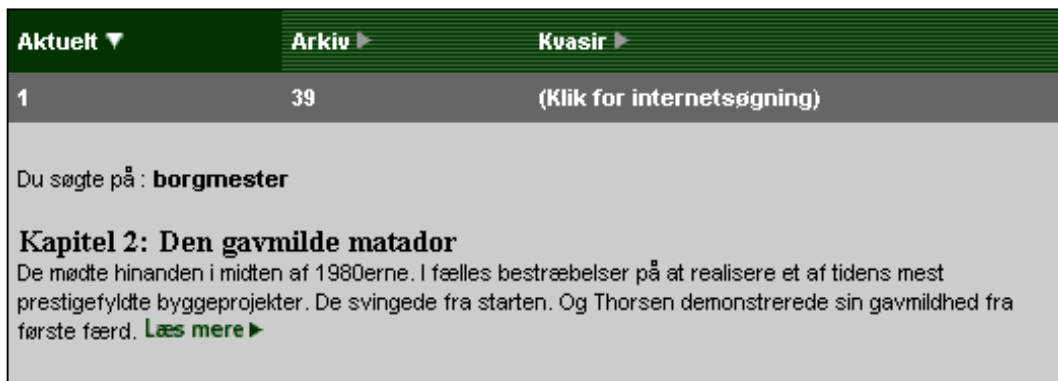

Aktuelt ▼	Arkiv ▶	Kvasir ▶
1	39	(Klik for internetsøgning)

Du søgte på : **borgmester**

Kapitel 2: Den gavmilde matador

De mødte hinanden i midten af 1980erne. I fælles bestræbelser på at realisere et af tidens mest prestigefyldte byggeprojekter. De svingede fra starten. Og Thorsen demonstrerede sin gavmildhed fra første færd. [Læs mere ▶](#)

Klik på **Læs mere** for at læse hele artiklen.

Søgning i: web66.coled.umn.edu/schools.html

Fra databasens forside kan man vælge imellem forskellige områder:



[Web66: International School Web Site Registry](#)

If your school has a home page not included in the registry, please [register your](#)

If you are interested in setting up your own web server, visit [Web66](#).

[[Australia](#) | [Canada](#) | [Europe](#) | [Japan](#) | [USA](#) | [World](#)]

På et klikbart kort kan man derefter vælge det land, som man er interesseret i.



Til sidst er der links til de enkelte skoler.

Turkey

Elementary Schools 5

1. [American Collegiate Institute Ozel Izmir Amerikan Lisesi](#) Izmir
2. [Bilkent University Preparatory School](#) Ankara
3. [Istanbul International Community School](#) Istanbul
4. [Lycée Charles de Gaulle](#) Ankara
5. [METU Development Foundation School](#) Ankara

Secondary Schools 15